



# APRESENTAÇÃO DE AÇÕES DO CHS 2019-2023

Rio de janeiro, fevereiro de 2022

UNIVERSIDADE FEDERAL DO RIO DE JANEIRO  
GABINETE DA REITORA  
COMPLEXO HOSPITALAR E DA SAÚDE



**UFRJ**  
UNIVERSIDADE FEDERAL  
DO RIO DE JANEIRO



# Objetivo da Reunião

**Apresentar o cenário Institucional do Complexo Hospitalar e da Saúde da UFRJ (CHS-UFRJ)**



# CHS-UFRJ, incluído na Estrutura Média da UFRJ através da Resolução nº 15/2010-CONSUNI 1 do Conselho Universitário nº 15/2008, aprovada em 18 de dezembro de 2008

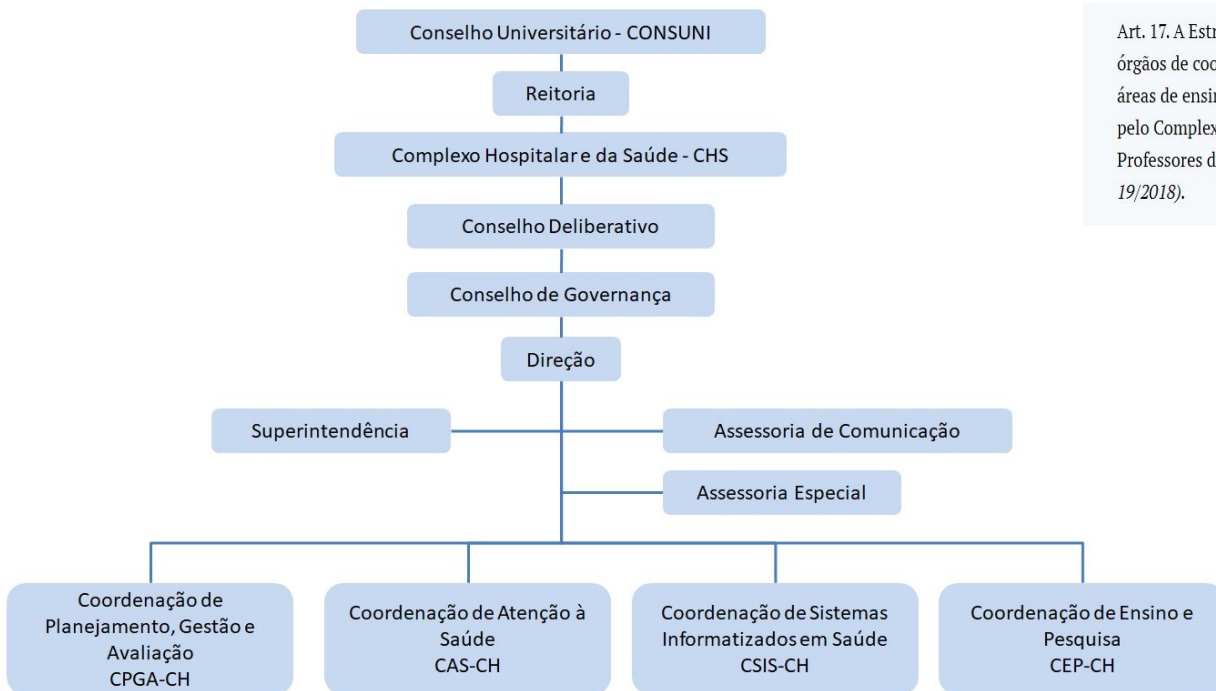

Art. 17. A Estrutura Média é constituída por um conjunto de Centros, órgãos de coordenação das atividades universitárias nas suas grandes áreas de ensino, pesquisa e extensão, pelo Fórum de Ciência e Cultura, pelo Complexo Hospitalar da UFRJ e pelo Complexo de Formação de Professores da UFRJ. *(Redação dada pela Resolução CONSUNI nº 19/2018).*

# Missão do CHS

**Cap 2 do Regimento Interno, Inciso VII e VIII:**

**Constituir-se como uma Rede de Unidades de Saúde de Referência para o SUS, em nível Municipal, Estadual e Federal, mantendo estreita associação com as unidades sanitárias existentes em sua área de atuação, capaz de incorporar a pesquisa científica e a inovação tecnológica em saúde, promovendo sua contínua avaliação;**

**Realizar atividades administrativas, acadêmicas e de assistência à população, de forma integrada em consonância com as atividades de ensino, pesquisa e extensão, planejadas de comum acordo com as unidades assistenciais e demais unidades que desenvolvem atividades de ensino de graduação nas unidades do Complexo;**

# Missão do CHS

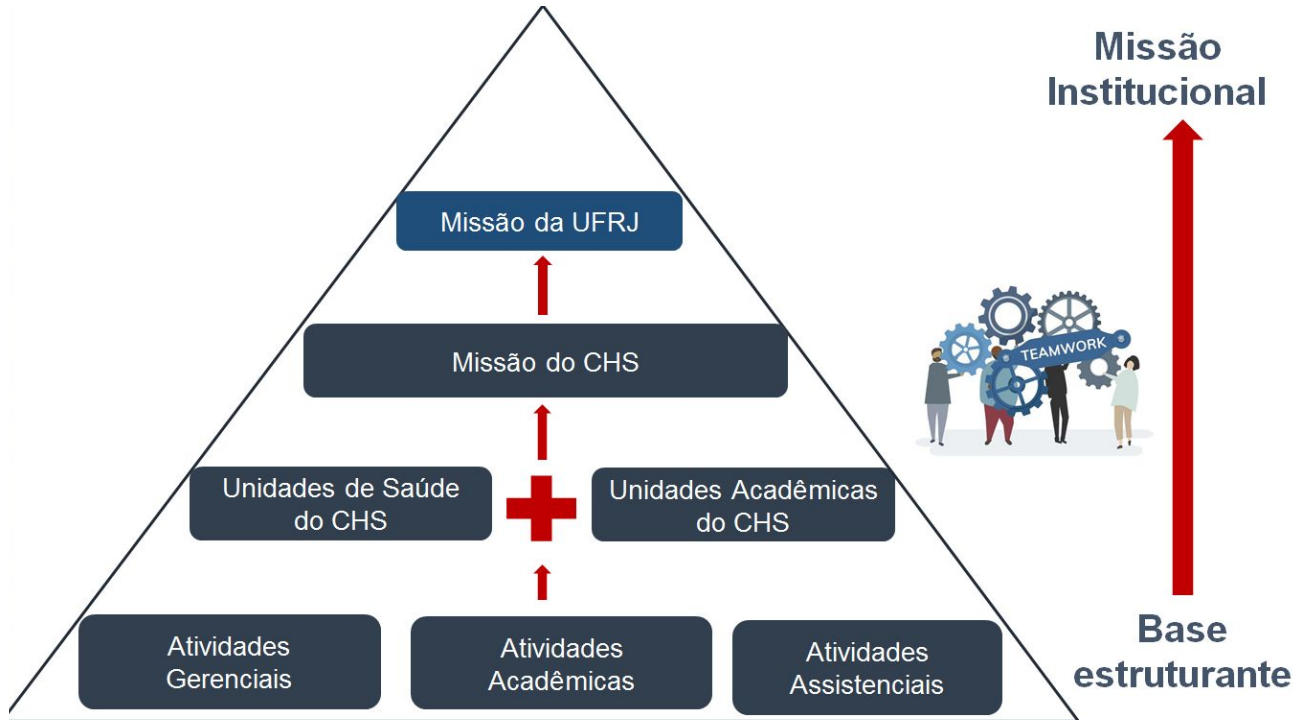

Fonte: CHS UFRJ

# Proposta de composição do CHS

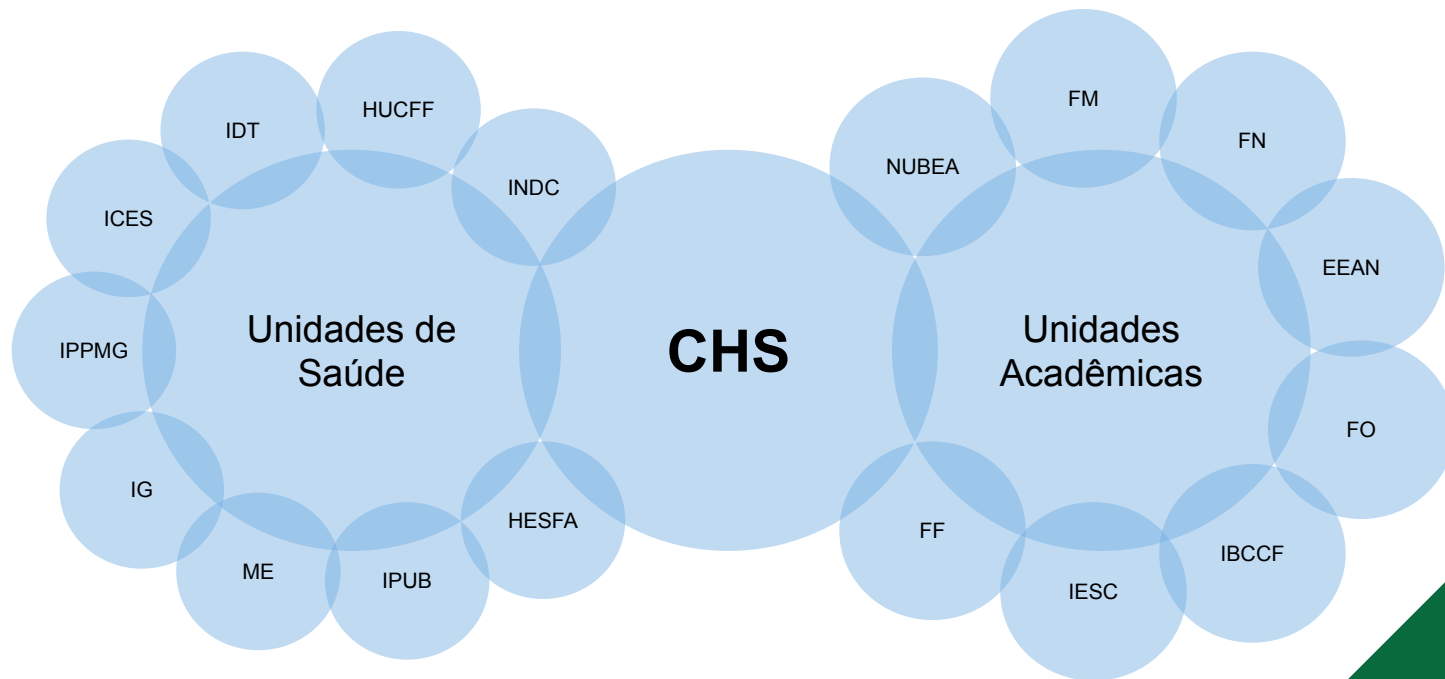

Fonte: CHS UFRJ

# Unidades de Assistência em Saúde que Compõem o CHS



6

# Unidades Universitárias que Compõem o CHS



Faculdade de Farmácia



**IBCCF**  
INSTITUTO DE BIOFÍSICA  
CARLOS CHAGAS FILHO



7



# Localização geográfica das Unidades de Saúde do CHS-UFRJ

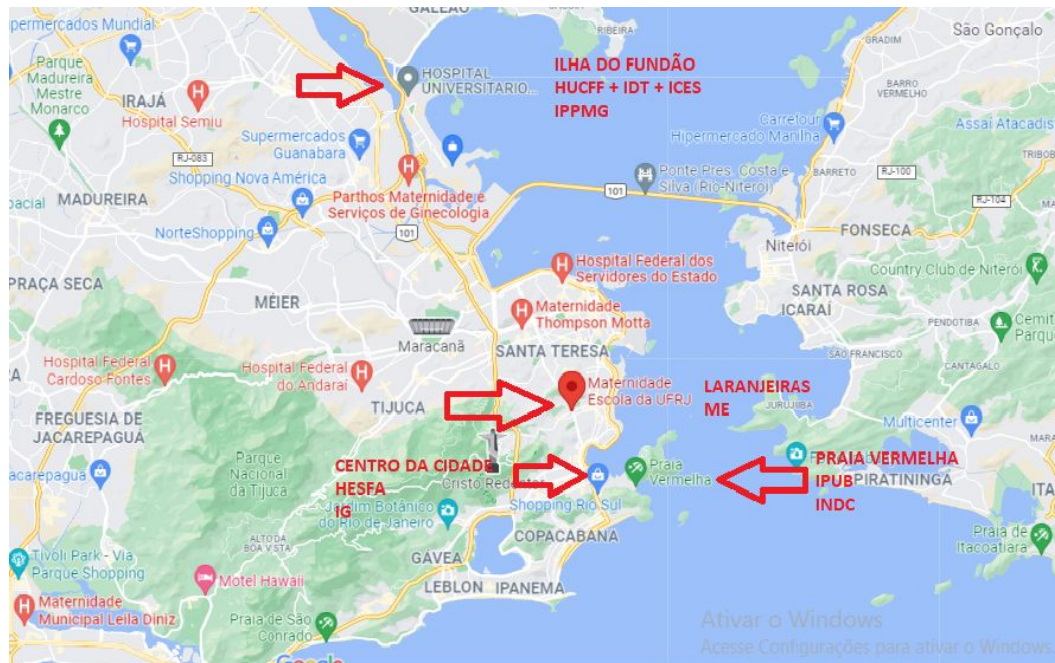

Fonte: Adaptação própria através do Google Maps

# Ações desenvolvidas pelo CHS

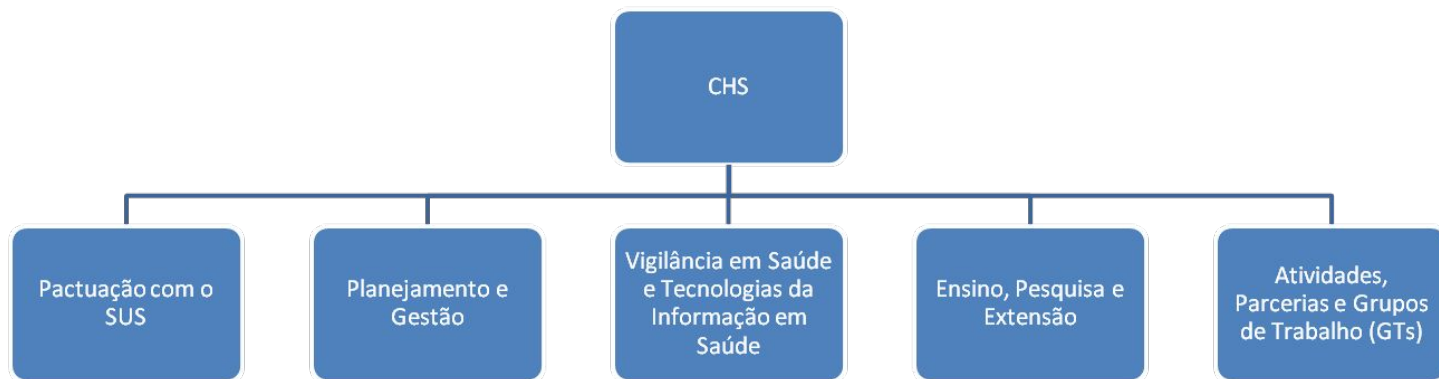

# Pactuação com o SUS (Contratualização)

As Unidades de Saúde que compõem o CHS UFRJ se caracterizam como referências pela excelência e qualidade no que se refere ao desenvolvimento de pesquisa, inovações e assistência qualificada.

As unidades do CHS celebram com a Secretaria Municipal de Saúde do RJ (contratualização), como contratada no âmbito do Sistema Único de Saúde e estabelecem papel fundamental e integrada na rede de saúde loco-regional, tornando-as instrumento na garantia de atenção integral à saúde e acesso ao SUS à população do Rio de Janeiro. São hospitais e institutos na atenção primária, hospital geral e especializados na saúde materno-infantil, pediátrica, pulmonar, cardiologia, ginecológica, neurológica, psiquiátrica.

# Mapa da Área Programática do Rio de Janeiro

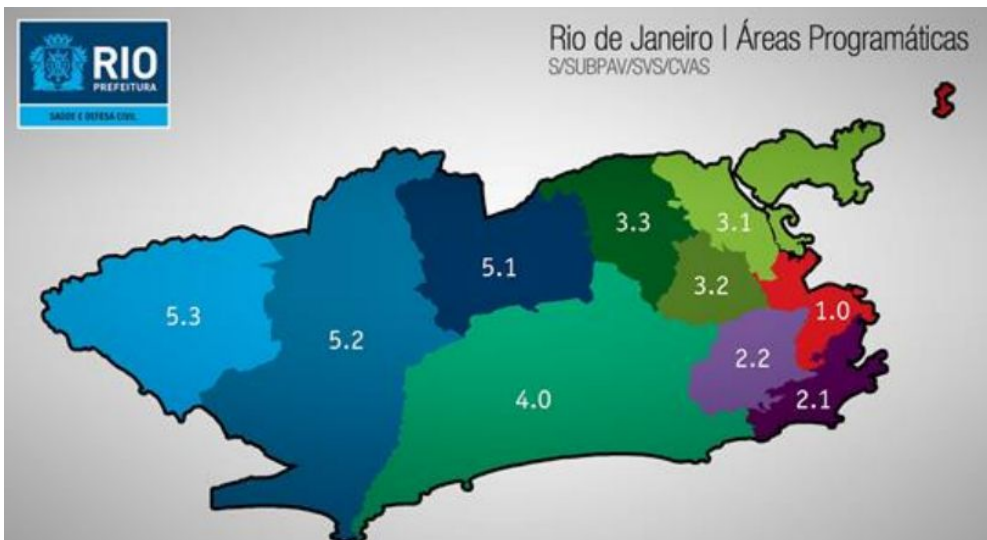

**Área Programática 1.0:**  
IG, HESFA

**Área Programática 2.1:**  
IPUB, INDC e ME

**Área Programática 3.1:**  
IPPMG, HUCFF, IDT

Fonte: <http://www.rio.rj.gov.br/documents/73801/2e652a52-c1a3-4de3-a2bd-e80eefc0280a>

# Planejamento e Gestão

- O CHS e o Plano de Desenvolvimento Institucional (PDI) da UFRJ
- Distribuição dos Recursos Extraorçamentários para Enfrentamento ao COVID-19
- Planejamento para Compras compartilhadas, Recebimento e Distribuição de Equipamentos de Proteção Individual (EPI's) no CHS
- Ações realizadas para a Sustentabilidade no CHS

# Distribuição de EPIs COVID-19

Tabela 1. Distribuição de EPIs COVID no CHS em conjunto com a PR6 e PU no período de março de 2020 a maio 2021.

Fonte: Adaptação própria CHS

IPPMG	ME	INDC	IDT	IPUB	IG	HUCFF	HESFA	TESTAGM	CPST	total
21.994	4.900	970	2.200	4.600	1.520	91.945	1.970	590	200	131.139
1.950	450	-	400	400	-	28.796	-	-	-	32.196
8.000	700	200	900	-	300	88.120	600	-	500	99.620
140.000	107.000	5.800	12.400	57.000	19.600	392.100	0	6.500	1.000	745.400
6.000	4.000	1.000	3.150	2.400	2.750	63.600	1.600	1.200	3.380	89.980

	<i>Aventais 30 g</i>
	<i>Avental 40gr</i>
	<i>Aventais 50 g</i>
	<i>Máscaras de Procedimento</i>
	<i>Máscaras N95</i>

## **Distribuição de EPI's no período de março de 2020 a maio 2021**

**Aventais:** 260 mil unidades

**Máscaras Cirúrgica:** 745 mil unidades

**Máscaras N95:** 90 mil unidades

**Álcool e derivados:** aproximadamente 16 mil litros

# Ações realizadas para a Sustentabilidade no CHS





# Vigilância em Saúde e Tecnologias da Informação em Saúde

- **Vigilância em Saúde e estratégias para implementação do Plano de Dados Abertos (PDA)**

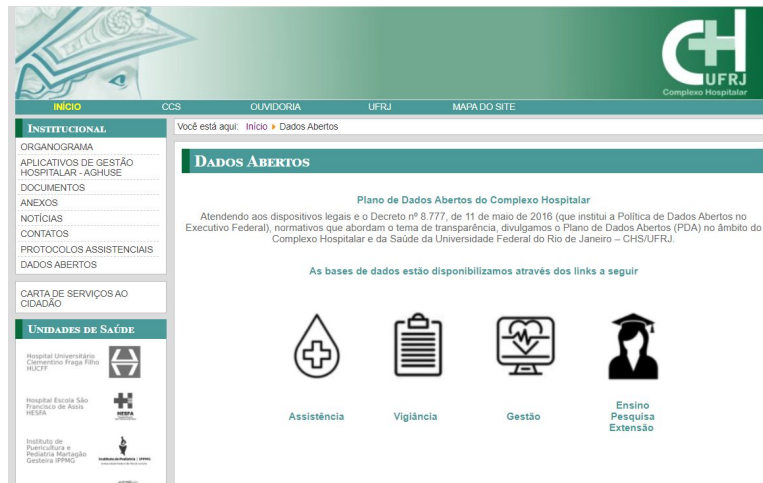

Fonte: <https://ch.ufrj.br>

# Vigilância em Saúde e Tecnologias da Informação em Saúde

- **Prontuário Eletrônico Único - Aplicativos de Gestão Hospitalar**

**AGHUse**

- **Sistema para Central de Apoio à Saúde dos Trabalhadores e Estudantes**

**SisCEATE**

# Ensino, Pesquisa e Extensão

- **A Política de desenvolvimento e qualificação de pessoal - Capacitação em Gestão da Qualidade e Inovação em Saúde no CHS**
- **Núcleo de Avaliação de Tecnologias em Saúde (NATS) CHS**
- **Integração com a Agência de Inovação da UFRJ**
- **Representação do CHS na REBRAUPS**



# Atividades, Parcerias e Grupos de Trabalho (GTs)

- GT Coronavírus da UFRJ
- GT Pós Pandemia
- GT Pós pandemia da saúde
- GT GEC Gabinete Emergencial de Crise da UFRJ (COVID-19)
- GT Álcool
- GT Atos Normativos
- GT Planos de Dados Abertos (PDA)
- GT Ebserh
- Comissão para Planejamento da Contratação Temporária de Pessoal
- Comissão para Plano de Desenvolvimento Institucional (PDI)

# Considerações Finais

## Desafios do CHS UFRJ

- Nova sede para o CHS;
- Projeto de centralização da Residência Médica e Multiprofissional da UFRJ e sua representação junto ao MEC;
- Planejamento para compras compartilhadas e sustentáveis dos itens em comum;
- Ampliação de espaço para a produção do conhecimento e avaliação em saúde para a implementação de projetos de melhoria com foco no resultado;
- Aprimoramento da integração entre as unidades acadêmicas e assistenciais;
- Adequação do quadro de pessoal para o perfil da demanda apresentada do CHS;
- Criação de repositório de dados em saúde das Unidades assistenciais;
- Implantação de Prontuário Único de Paciente - PEP;
- Necessidade de padronização de instrumentos de coleta de dados das informações necessárias para tomada de decisão;
- Organização e ampliação das ações de extensão no ambiente do CHS

# Considerações Finais

## Oportunidades do CHS UFRJ

- Negociação com a EBSEH;
- Ambiente propício para explorar as potencialidades da aplicação de projetos de pesquisa e extensão para melhoria contínua e inovação nas unidades de saúde do CHS;
- Ambiente propício para o protagonismo da UFRJ no que se refere à gestão da qualidade e Inovação em Saúde por meio de parcerias internas e externas;
- Representação do CHS UFRJ no cenário Municipal, Estadual e Nacional para as ações de vigilância em saúde.

**Obrigada!**